ESTUDIO DE SEGURIDAD Y SALUD EN EL TRABAJO

1. NOMBRE Y CUI DEL PROYECTO

"ABASTECIMIENTO DE AGUA POTABLE Y ALCANTARILLADO SANITARIO A MARGEN IZQUIERDO DE LA UNIVERSIDAD PERUANA UNIÓN, SEDE JULIACA, SAN ROMÁN - PUNO"
CUI: 2500675

2. ESTRUCTURA FUNCIONAL PROGRAMÁTICA DEL PROYECTO

UNIDAD DE GESTIÓN : Municipalidad Distrital de Juliaca
FUNCIÓN : 18 Saneamiento
DIVISIÓN FUNCIONAL : 040 Saneamiento
GRUPO FUNCIONAL : 0088 Saneamiento Urbano

3. UNIDAD EJECUTORA

NOMBRE : MANCONS S.A.C.
SECTOR : Gobierno Local
PLIEGO : Municipalidad Distrital de Juliaca
UNIDAD ORGÁNICA : Gerencia de Infraestructura
DIRECCIÓN : Av. Triunfo N°457 La Revolución

4. INTRODUCCIÓN

MANCONS S.A.C., Laboratorios y Constructora, realizará el proyecto "Abastecimiento de agua potable y alcantarillado sanitario a margen izquierdo de la Universidad Peruana Unión, sede Juliaca, San Román - Puno" (CUI: 2500675), para lo cual se espera conseguir la máxima identificación y compromiso por parte de la gerencia y de todos los trabajadores con los principios de seguridad, salud en el trabajo y conservación del medio ambiente establecidos para la ejecución de la obra.

5. OBJETIVO

El objetivo de este informe es evidenciar la gestión de MANCONS S.A.C., Laboratorios y Constructora, con referencia a la seguridad, salud ocupacional y medio ambiente durante el mes de noviembre, en la obra:

"Abastecimiento de agua potable y alcantarillado sanitario a margen izquierdo de la Universidad Peruana Unión, sede Juliaca, San Román - Puno" (CUI: 2500675).

6. ALCANCE

El presente informe tiene como finalidad verificar las actividades aplicadas por todo el personal que labora en el proyecto "Abastecimiento de agua potable y alcantarillado sanitario a margen izquierdo de la Universidad Peruana Unión, sede Juliaca, San Román - Puno" (CUI: 2500675), en lo referente a la seguridad, salud ocupacional y medio ambiente, considerando las diferentes partidas ejecutadas durante el mes en cada uno de los subproyectos que conforman la obra.

7. ORGANIGRAMA

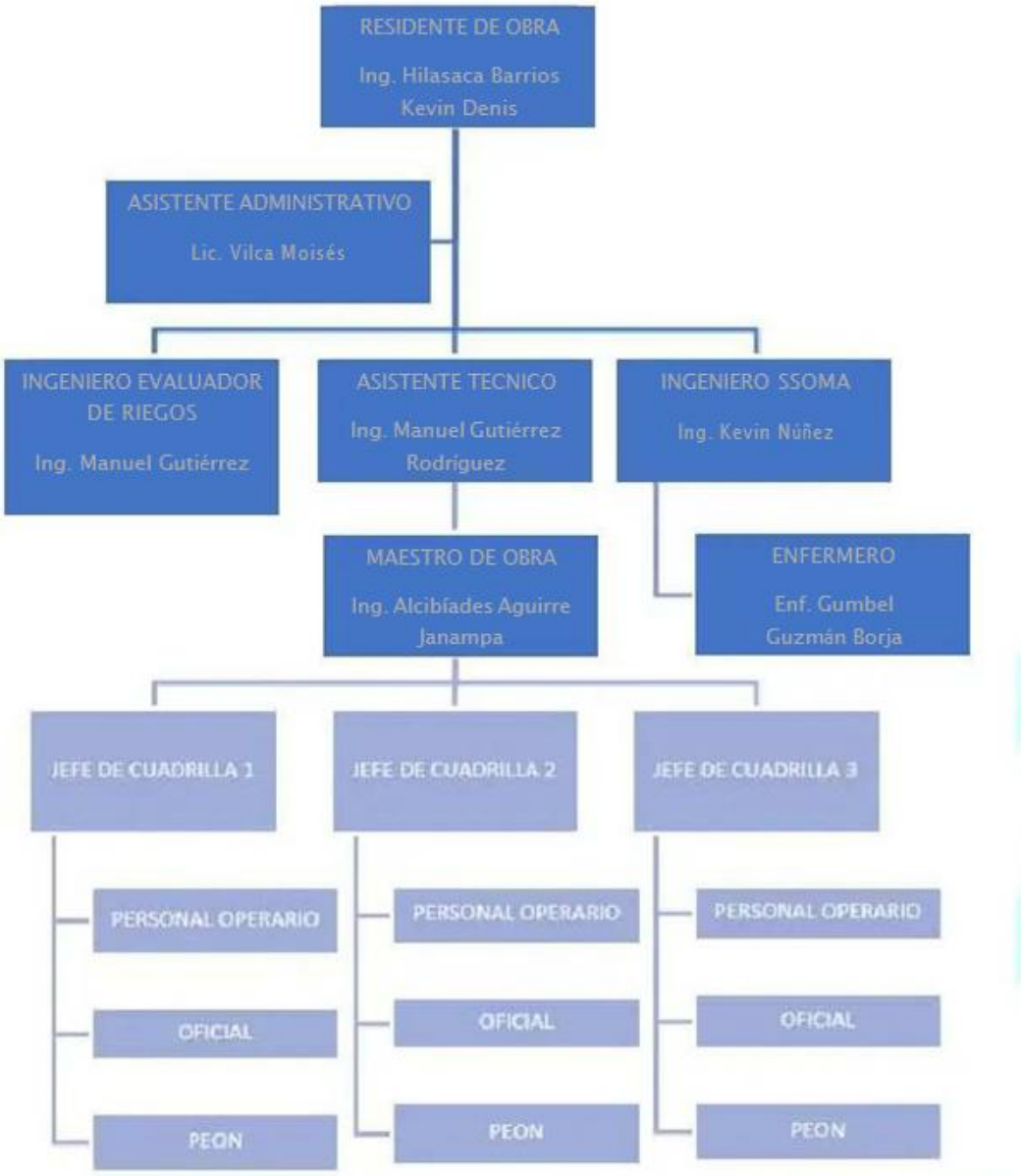

8. SISTEMA DE GESTIÓN DE SEGURIDAD Y SALUD OCUPACIONAL

8.1 COORDINACIONES Y ACUERDOS DEL COMITÉ DE SEGURIDAD

Cumpliendo con lo acordado en la reunión mensual del Comité de Seguridad, realizada en el mes de octubre del 2025, donde se presentó y describió el Plan de Seguridad del Proyecto correspondiente al año 2025, se dispuso la realización de reuniones mensuales en las cuales se tratarían temas relacionados con la gestión de seguridad, salud ocupacional y medio ambiente de la obra en ejecución.

Los involucrados con respecto a la seguridad del proyecto fueron presididos por:

- Ing. Vilca Machaca Arnaldo – Jefe de Supervisión
- Ing. Sebastián Vargas Patiño – Jefe de Proyecto
- Ing. Kevin Samuel Hilasaca Barrios – Residente de Obra
- Ing. Kevin Anderson Núñez Ochoa – Ingeniero SSOMA

En la reunión mensual programada del mes, los **acuerdos y compromisos** fueron los siguientes:

1. Realizar actividades de **Seguridad y Salud** para el reinicio de labores.
2. Presentar el **informe verbal porcentual** de la gestión de seguridad, salud en el trabajo y medio ambiente correspondiente al mes de octubre.
3. Efectuar la **revisión y actualización** del *Plan para la Vigilancia, Prevención y Control de COVID-19 en el Trabajo*.
4. Presentar el **informe de indicadores de accidentalidad**.
5. Presentar el **informe de indicadores de capacitación del personal**.
6. Ejecutar la **inspección de equipos de protección personal (EPPs)**.
7. Realizar la **inspección del botiquín de primeros auxilios**.
8. Verificar el **estado de la señalización** en las diferentes zonas de trabajo.
9. Desarrollar la **capacitación mensual en seguridad, salud ocupacional y medio ambiente** a todo el personal de la obra.

Proyecto: *"Abastecimiento de agua potable y alcantarillado sanitario a margen izquierdo de la Universidad Peruana Unión, sede Juliaca, San Román - Puno"*
Empresa: *MANCONS S.A.C. – Laboratorios y Constructora*

8.2 INFORMES

Como representante de la gestión de Seguridad, Salud Ocupacional y Medio Ambiente, se informó acerca de las capacitaciones realizadas y programadas correspondientes al mes de octubre del 2025, las cuales se detallan a continuación:

8.2.2. CAPACITACIONES DE SEGURIDAD EN EL TRABAJO

Durante el presente mes, se desarrollaron capacitaciones dirigidas a todo el personal operativo y técnico de la obra, con el propósito de reforzar las medidas preventivas y fortalecer la cultura de seguridad en el trabajo.

El tema principal abordado fue:

- "Protección a los trabajadores con riesgo a la exposición al SARS-CoV-2", conforme a lo establecido en la Resolución Ministerial N° 1275-2021-MINSA, enfatizando la importancia del cumplimiento de los protocolos de bioseguridad, el uso adecuado de los equipos de protección personal (EPPs) y la implementación de medidas de prevención y control dentro de las áreas de trabajo.

Asimismo, se promovió la participación activa del personal en la identificación de condiciones inseguras, el reporte de incidentes y la práctica de hábitos saludables en el entorno laboral.

Estas capacitaciones contribuyen a mantener un entorno de trabajo seguro, saludable y responsable, garantizando la continuidad de las actividades del proyecto sin riesgos que afecten la integridad física o la salud del personal.

8.2.2. REUNIÓN DE 10 MINUTOS

Durante el mes de octubre del 2025, se llevaron a cabo un total de 15 charlas de seguridad de 10 minutos, realizadas entre el 01 y el 21 de octubre, con la participación de 24 colaboradores pertenecientes al proyecto.

Estas reuniones tuvieron como objetivo reforzar los conocimientos preventivos y operativos del personal, abordando temas relacionados con las actividades diarias en obra, los riesgos específicos de cada tarea y las medidas de control necesarias para prevenir incidentes y accidentes laborales.

Asimismo, se promovió la participación activa del personal, incentivando el intercambio de experiencias y la identificación de oportunidades de mejora en materia de seguridad y salud ocupacional.

Los temas tratados se encuentran registrados en el cronograma de charlas y capacitaciones del mes, como evidencia del cumplimiento del plan de seguridad establecido por la empresa MANCONS S.A.C.

8.2.3. CAPACITACION DE SEGURIDAD, SALUD OCUPACIONAL Y MEDIO AMBIENTE

1	Protección a los trabajadores con riesgo a la exposición a SARS-CAV2 Según lo establecido en la resolución ministerial N°1275-2021-MINSA	24/10/2025	10 MINUTOS

8.2.4. CUADRO DE CUMPLIMIENTO DE CAPACITACIONES

	CAPACITACIONES	HOMBRES CAPACITADOS	
CHARLAS DE 10 MINUTOS	15	24	SANEAMIENTO DE LA SALIDA AREQUIPA
CAPACITACIONES	1	24	SANEAMIENTO DE LA SALIDA AREQUIPA

8.2.5. CUADRO DE CANTIDAD DE TRABAJADORES CAPACITADOS

OBRA	DESCRIPCION	TOTAL DE TRABAJADORES	NUMERO DE TRABAJADORES CAPACITADOS	% DE TRABAJADORES CAPACITADOS
UPEU	CAPACITACION MENSUAL	24	24	100%

9. ENTREGA DE EPPs EN EL MES DE ENERO 2025

Durante el mes de enero del 2025, se realiza la entrega y/o renovación de equipos de protección personal (EPPs) al personal operativo y administrativo de la obra, con el objetivo de garantizar la continuidad de la protección y seguridad de todos los colaboradores.

Entre los elementos a entregar se encuentran: guantes de hilo, cascos de seguridad, lentes protectores, arneses, zapatos de seguridad con punta de acero, ropa de trabajo y chalecos reflectivos, asegurando que cada trabajador cuente con los implementos adecuados según su labor y nivel de exposición al riesgo.

El detalle de la entrega individual de EPPs se encuentra registrado en los anexos junto con el formato actualizado de control y entrega de equipos.

10. PLANES DE CONTINGENCIA

10.1 Capacitación de Brigadas de Primeros Auxilios

Con el propósito de responder oportunamente ante emergencias, se continúa capacitando al personal en primeros auxilios, evacuación y rescate, fomentando la formación de brigadas organizadas y entrenadas.

Cabe resaltar que los residentes de obra cumplen un rol principal en la asistencia inmediata ante incidentes, en coordinación con el área de Seguridad y Salud en el Trabajo (SSOMA).

Brigada de Primeros Auxilios – Enero 2025

Ítem	Apellidos y Nombres	Cargo
1	Guzmán Borja, Denis	Administrador(a)
2	Guzmán Borja, Gimbel	Enfermero
3	Aguirre Janampa, Alcibades	Maestro de obra

Contingencias

Para reducir los riesgos laborales y daños a la salud, se aplicaron las siguientes medidas preventivas:

- Caídas a desnivel: Se señalizaron con cintas de seguridad las zonas de excavación y áreas con riesgo de caída en los diferentes frentes de trabajo.
- Trabajos en altura: Se dispuso el uso de andamios certificados y escaleras en buen estado, los cuales fueron verificados antes de su uso.
- Protección en altura: Se entregaron arneses de seguridad y se supervisó el uso correcto de las líneas de vida.
- Reemplazo de EPPs: Todo trabajador cuenta con los EPPs necesarios, los cuales son renovados oportunamente cuando se detecta deterioro. Dichos reemplazos son informados al almacén central y a la gerencia del proyecto para su aprobación y registro.

11. RESUMEN DE ACCIDENTES E INCIDENTES

11.1. Accidente

Evento no deseado que ocasiona lesiones personales o daños materiales durante la ejecución de las labores. En el presente mes no se reportaron accidentes incapacitantes, manteniéndose la continuidad operativa en condiciones seguras.

11.2. Incidente

Suceso inesperado relacionado con las actividades laborales que no genera daños, pero que puede derivar en un accidente si no se controla. Todos los incidentes fueron reportados, registrados y analizados, aplicando medidas correctivas para evitar su recurrencia.

11.3. Prevención de accidentes mediante orden y limpieza

Se promueve constantemente el orden, limpieza y disciplina en los frentes de trabajo, dado que un entorno limpio contribuye a:

Reducir riesgos de accidentes.

Mejorar la organización y rendimiento laboral.

Fomentar el sentido de pertenencia y compromiso del personal con la empresa.

12. SISTEMA DE GESTIÓN AMBIENTAL

El sistema de gestión ambiental del proyecto se implementa conforme a los lineamientos de la norma ISO 14001, garantizando el control y reducción del impacto ambiental generado por las actividades constructivas.

Aspectos e Impactos Ambientales

- Aspecto Ambiental: Todo elemento de la actividad que interactúa con el entorno (aire, agua, suelo, flora y fauna).
- Impacto Ambiental: Resultado positivo o negativo de dicha interacción, el cual puede generar efectos adversos o beneficiosos en el medio ambiente.

Gestión de Residuos Sólidos

Durante el mes de octubre del 2025, se realizó la segregación y disposición adecuada de residuos sólidos, utilizando contenedores codificados por colores según tipo de material (orgánico, inorgánico, reciclable y peligroso).
Estas acciones buscan minimizar la contaminación ambiental y promover una cultura de reciclaje y responsabilidad ambiental en todo el personal.

COLORES	CARACTERISTICAS
MARRON	madera, rollizos
AMARILLO	materiales metálicos
NEGRO	materiales generales
AZUL	materiales de papel y cartones
BLANCO	materiales de plástico

13. REPORTE DE MANEJO Y CONTROL DE CONTAMINACIÓN DEL SUELO

Durante la ejecución del proyecto, programada para el mes de enero del 2025, se implementarán medidas preventivas orientadas a evitar cualquier tipo de contaminación del suelo dentro de las zonas de trabajo del proyecto “Abastecimiento de Agua Potable y Alcantarillado Sanitario a Margen Izquierdo de la Universidad Peruana Unión, Sede Juliaca”.

Se tiene previsto realizar inspecciones periódicas y aplicar los siguientes controles ambientales:

- Instalación de barreras físicas y geomembranas en las áreas de almacenamiento temporal de materiales y residuos.
- Supervisión constante del manejo de combustibles, lubricantes y aceites para evitar derrames.
- Capacitación al personal operativo y técnico sobre los procedimientos de manipulación segura y respuesta ante emergencias.

Estas acciones permitirán prevenir impactos negativos sobre el suelo y asegurar el cumplimiento de los estándares ambientales establecidos.

14. REPORTE DE MANEJO Y CONTROL DE EFLUENTES LÍQUIDOS

Durante el desarrollo del proyecto, a partir de enero del 2025, se aplicarán medidas de control y prevención para evitar el vertimiento de sustancias nocivas que puedan afectar las aguas subterráneas o superficiales.

El manejo de efluentes líquidos se regirá por el Plan de Manejo Ambiental (PMA), considerando las siguientes acciones:

- Recolección y disposición controlada de aguas residuales generadas por las actividades de obra.
- Prohibición expresa de vertimientos directos al suelo o drenajes sin el debido tratamiento.
- Implementación de bandejas de contención en áreas de almacenamiento y manipulación de líquidos peligrosos.
- Monitoreo y control permanente de posibles filtraciones en zonas de excavación o maquinaria pesada.

Con estas medidas, se garantizará una gestión ambiental responsable, orientada a proteger los recursos naturales y minimizar los impactos durante la ejecución de la obra.

15. INDICADORES DE SEGURIDAD Y SALUD OCUPACIONAL

Cálculo estadístico de índice de frecuencia, índice de severidad, accidentabilidad y enfermedades ocupacionales

Durante la ejecución del proyecto, se realizará el seguimiento mensual de los indicadores de Seguridad y Salud Ocupacional (SSO), de acuerdo con lo establecido en la Norma Técnica Peruana NTP G.050 “Seguridad durante la Construcción”.

Los indicadores que se aplicarán para todo el proyecto serán los siguientes:

Índice de Frecuencia (IF)

$$IF = \frac{Accidentescontiempoperdido \times 2,000,000}{Número\ de\ horas\ trabajadas\ en\ el\ mes}$$

Índice de Severidad (IS)

$$IS = \frac{Días\ perdidos \times 200,000}{Número\ de\ horas\ trabajadas\ en\ el\ mes}$$

Índice de Accidentabilidad (IA)

$$IA = \frac{IF \times IS}{1,000}$$

16. CONCLUSIONES Y RECOMENDACIONES

- Se prevé ejecutar la obra sin registrar accidentes ni incidentes laborales, priorizando la prevención y el control de riesgos en cada frente de trabajo.
- Se realizarán inspecciones continuas de las actividades en campo para garantizar el cumplimiento de las normas de seguridad, salud ocupacional y medio ambiente.
- Se implementará el Plan para la Vigilancia, Prevención y Control de COVID-19 en el Trabajo, conforme a la normativa del MINSA.
- Se dotará y supervisará el uso de los Equipos de Protección Personal (EPPs) a todo el personal operativo y técnico.
- Se mantendrá un orden y limpieza constante en obra, reduciendo los riesgos de accidentes y mejorando la eficiencia operativa.
- Se aplicarán medidas de control ambiental que eviten la contaminación del suelo, agua y aire, en cumplimiento con la legislación ambiental vigente.
- Se capacitará periódicamente al personal en temas de seguridad, salud ocupacional y protección ambiental, fomentando una cultura preventiva y de responsabilidad compartida.